

LAPORAN BERKELANJUTAN TAHUN 2025

SUSTAINABILITY REPORT 2025

PT SHINHAN SEKURITAS INDONESIA

 **Shinhan Sekuritas Indonesia**

DAFTAR ISI
LIST OF CONTENTS

PENJELASAN STRATEGI KEBERLANJUTAN <i>SUSTAINABILITY STRATEGY EXPLANATION</i>	1
IKHTISAR KINERJA ASPEK KEBERLANJUTAN <i>SUSTAINABILITY ASPECT PERFORMANCE OVERVIEW</i>	1
Aspek Ekonomi <i>Economy Aspects</i>	1
Aspek Lingkungan <i>Environment Aspects</i>	2
Aspek Sosial <i>Social Aspects</i>	2
BAB 1 – PROFIL PERUSAHAAN <i>CHAPTER 1 – COMPANY PROFILE</i>	3
Sekilas PT Shinhan Sekuritas Indonesia <i>A glimpse of PT Shinhan Sekuritas Indonesia</i>	3
Visi <i>Vision</i>	3
Misi <i>Mission</i>	4
Skala Usaha <i>Business Scale</i>	4
Wilayah Operasional <i>Operational Area</i>	5
Penjelasan Singkat Mengenai Layanan <i>Brief Description of the Service</i>	5
Keanggotaan pada Asosiasi <i>Association membership</i>	5
Perubahan yang bersifat signifikan <i>Significant Changes</i>	5
BAB 2 – PENJELASAN DIREKSI <i>CHAPTER 2 – EXPLANATION OF THE BOD</i>	6
Kebijakan untuk merespon tantangan <i>Policies to respond to challenges</i>	6
Penerapan keuangan berkelanjutan <i>Implementation of sustainable finance</i>	7
Strategi pencapaian target <i>Target achievement strategy</i>	7
BAB 3 – TATA KELOLA KEBERLANJUTAN <i>CHAPTER 3 – SUSTAINABILITY GOVERNANCE</i>	8
Struktur Organisasi <i>Organization Structure</i>	8
Dewan Komisaris, Direksi, Komite Audit dan Karyawan <i>Board of Commissioners, Directors, Audit Committee and Employees</i>	9
Tugas, Tanggung Jawab dan Wewenang Dewan Komisaris <i>Duties, Responsibilities and Authorities of the Board of Commissioners</i>	9
Tugas, Tanggung Jawab dan Wewenang Direksi <i>Duties, Responsibilities and Authorities of the BOD</i>	10



Pejabat Penanggung jawab keberlanjutan <i>Sustainability Officer</i>	12
Penjelasan mengenai pengembangan kompetensi Dewan Komisaris, Direksi, dan Pegawai yang menjadi Penanggung jawab penerapan keuangan berkelanjutan <i>Explanation regarding competency development of the BOC, BOD, and employees who are responsible for the implementation of Sustainable Finance</i>	14
Penjelasan Prosedur untuk mengidentifikasi, mengukur, memantau dan mengendalikan risiko atas penerapan keuangan berkelanjutan <i>Explanation of procedures for identifying, measuring, monitoring, and controlling risk on the implementation of sustainable finance</i>	15
Permasalahan yang dihadapi, perkembangan, dan pengaruh terhadap penerapan keuangan berkelanjutan <i>Problems faced, development, and effect on the implementation of sustainable finance</i>	18
BAB 4 – KINERJA KEBERLANJUTAN <i>CHAPTER 4 – SUSTAINABILITY PERFORMANCE</i>	19
Penjelasan mengenai kegiatan membangun budaya keberlanjutan di Internal <i>Explanation of activities building a sustainability culture at Internal</i>	19
Kinerja Ekonomi <i>Economy Performance</i>	20
Kinerja Sosial <i>Social Performance</i>	21
Kinerja di Lingkungan Hidup <i>Environment Performance</i>	21
REFERENSI POJK NO 51/POJK.03/2017 <i>REFERENCE POJK</i> <i>NO 51/POJK.03/2017</i>	



PENJELASAN STRATEGI KEBERLANJUTAN SUSTAINABILITY STRATEGY EXPLANATION

Strategi keberlanjutan:

Sustainability Strategy:

- Pengembangan sumber daya manusia terutama di Divisi IT dan Divisi Manajemen Risiko;
- Pengembangan aplikasi online trading berkelanjutan;
- Pelaksanaan edukasi dan pengenalan produk ke masyarakat.
- Human resource development, especially in the IT Division and Risk Management Division;
- Continuous online trading application development;
- Implementation of education and product introduction to the public.

Implementasi Keberlanjutan:

Sustainability Implementation:

Perseroan telah membentuk 2 (dua) Fungsi/Divisi baru yaitu Divisi APUPPT (sebelumnya rangkap dengan Divisi Manajemen Risiko), dan Divisi Internal Audit (sebelumnya rangkap dengan Divisi Kepatuhan).

Hal ini diharapkan agar setiap Divisi terkait dapat fokus untuk menjalankan fungsinya dengan baik, sehingga PT. Shinhan Sekuritas Indonesia semakin lebih baik lagi.

The Company has established 2 (two) new Functions/Divisions is the AMLCFT Division (previously concurrent with the RM Division) and the Intenal Audit Division (previously concurrent with the Compliance Division).

This is expected to allow each relevant Divisions to focus on carrying out its functions, thereby further supporting the Sustainability of PT. Shinhan Sekuritas Indonesia.

IKHTISAR KINERJA ASPEK KEBERLANJUTAN SUSTAINABILITY ASPECT PERFORMANCE OVERVIEW

Aspek Ekonomi

Economy Aspects

Keterangan Description	(dalam jutaan Rupiah) / (in million Rupiah) Tahun yang berakhir pada tanggal 31 Desember For the Year Ended on December 31		
	2025	2024	2023
Pendapatan Usaha Total Revenues	25.925	23.074	39.587
Beban Usaha Operating Expenses	(47.883)	(51.165)	(53.349)
Laba (Rugi) Usaha Operating Gain (Loss)	(21.959)	(28.091)	(13.762)
Penghasilan (Beban) Lain-Lain Others Incom (Expenses)	8.126	15.019	10.118
Laba (Rugi) Sebelum Pajak Penghasilan Gain (Loss) Before Income Tax Expenses	(13.832)	(13.072)	(3.644)
Laba (Rugi) Neto Tahun Berjalan Net Gain (Loss) For The Year	(13.499)	(12.967)	(3.664)
Penghasilan (Rugi) Komprehensif Lain Netto-Setelah Pajak Nett Other Comprehensive Income (Loss)- Nett of Tax	633	12	1.067
Total Laba (Rugi) Komprehensif Tahun Berjalan Total Comprehensive Income (Loss)for the Year	(12.866)	(12.955)	(2.597)

Aspek Lingkungan

Environment Aspects

Keterangan Description	Satuan Unit	(dalam jutaan Rupiah) / (in million Rupiah)		
		2025	2024	2023
Listrik dan Air Electricity and Water	Rupiah (IDR)	350	377	366
Pembelian Kertas & Alat Tulis Kantor (ATK) Purchase the Paper & Office Stationary (ATK)	Rupiah (IDR)	28	51	39
Bahan Bakar Minyak (BBM) Fuel Oil	Rupiah (IDR)	96	107	75

Aspek Sosial

Social Aspects

Keterangan Description	Satuan Unit	2025	2024	2023
Jumlah Dewan Komisaris Total Board of Commissioners (BOC)	Orang Person	2	2	2
Jumlah Direksi Total Board of Directors (BOD)	Orang Person	3	2	3
Jumlah Pegawai Total Employees	Orang Person	46	52	40
Biaya Pelatihan Training Cost	(dalam jutaan Rupiah) (in million Rupiah)	117.517.242	76.472.633	125.039.421
Kecelakaan Kerja Work Accident	Kasus Case	0	0	0
Dana Sosial yang disalurkan Distributed Social Funds	(dalam jutaan Rupiah) (in million Rupiah)	0	0	0

BAB 1. - PROFIL PERUSAHAAN CHAPTER 1 - COMPANY PROFILE

Sekilas PT SHINHAN SEKURITAS INDONESIA *A Glimpse of PT SHINHAN SEKURITAS INDONESIA*

Nama Perseroan <i>Company Name</i>	:	PT SHINHAN SEKURITAS INDONESIA
Alamat Kantor Pusat <i>Head Office Address</i>	:	Equity Tower Lantai 50 SCBD Lot 9, Jl Jend Sudirman Kav. 52-53 Jakarta Selatan 12190
Telepon <i>Telephone</i>	:	+62 21 8086 9900
Fax <i>Fax</i>	:	+62 21 5140 2372
Situs Web <i>Website</i>	:	https://shinhansekuritas.co.id/
Media Sosial <i>Social Media</i>	:	Shinhansekuritas (Instagram)

Visi *Vision*

Kami Percaya Keuangan Harus Lebih Ramah,
Lebih Aman, Lebih Kreatif

We Believe Finance Should be more Friendly, More
Secure, More Creative

- Lebih Ramah: Mudah Diakses dan Nyaman**
Kami akan meningkatkan layanan keuangan *Online* dan *Offline* agar lebih dekat dengan kehidupan sehari-hari dan bisnis nasabah melalui ekosistem digital.
- Lebih Aman: Aman dan Terpercaya**
Kami akan memberikan layanan keuangan yang aman, andal, dan terpercaya serta mendukung nasabah mewujudkan impian mereka.
- Lebih Kreatif: Orisinal dan Inovatif**
Kami akan memberikan Nilai baru kepada Nasabah kami melalui Layanan Keuangan yang inovatif dan Orisinal yang Secara Kreatif Menyatukan Keahlian dan Teknologi Digital Inovatif Shinhan.

- More Friendly: Accessible and Comfortable.**
We Will Improve Online and Offline Financial services more closely with customers' daily life and business through a digital ecosystem.
- More Secure: Safe and Reliable**
We will provide save, reliable, and Secure financial services and support customers realize their dreams.
- More Creative: Original and Innovative**
We will provide new Value to our Customers trough innovative and Original Financial Services That Creatively Converge Shinhan's Expertise and Innovative digital technology.

Misi / Mission

<p>Dunia yang Lebih Baik Melalui Keuangan Keuangan yang Penuh Kasih, pendamping Anda untuk Masa Depan</p> <p>Apa arti dari keuangan yang welas asih? Kami berusaha untuk menjunjung tinggi siklus kebijakan bersama yang akan menciptakan nilai lebih besar bagi klien kami, Shinhan, dan seluruh masyarakat. Untuk mencapai tujuan ini, kami mencari metode dan pendekatan baru sehingga kami dapat memberikan produk dan layanan serta mengelola uang dengan cara yang mengikuti perubahan lingkungan.</p> <p>Metodologi Melalui bisnis inti kami Membangun dunia yang lebih baik (Siklus kesejahteraan bersama yang baik).</p>	<p>A Better World Through Finance Compassionate Finance, your companion for Future</p> <p>The meaning of compassionate finance? We strive to uphold a virtuous cycle of shared prosperity that will create greater value for our clients, Shinhan, and all of society. To this end, we seek new methods and new approaches so that we can deliver products and services and manage money in ways that keep pace with changes in the environment.</p> <p>Methodology Through our core business Building a better world (A virtuous cycle of shared prosperity).</p>
<div style="display: flex; justify-content: space-between; align-items: center;"> <div style="text-align: center;"> <p>Methodology</p> </div> <div style="text-align: center;"> <p>Through our core business</p> <p><Creative Finance></p> </div> <div style="text-align: center;"> <p>Building a better world</p> <p><A virtuous cycle of shared prosperity></p> </div> <div style="text-align: center;"> <p>Objective</p> </div> </div>	
<p>Bisnis inti Kami membantu klien mencapai tujuan mereka dengan menyediakan produk dan layanan keuangan yang memenuhi tren terkini, dan memberikan pengembalian yang tinggi atas dana yang dipercayakan kepada kami.</p> <p>Keuangan kreatif Produk, layanan, dan pengelolaan uang keuangan harus berkembang seiring dengan perubahan zaman dan lingkungan bisnis agar bisnis inti kami berhasil. Berangkat dari konvensi sebelumnya, kami mencari solusi baru yang inovatif dengan menggunakan metodologi kami menyebutnya keuangan kreatif.</p> <p>Siklus kebijakan kemakmuran bersama Dengan menawarkan nilai yang lebih besar, keuangan kreatif akan menarik lebih banyak klien, yang pada gilirannya akan meningkatkan nilai perusahaan Shinhan. Ketika Shinhan membantu lebih banyak klien sukses dan memenuhi peran mendasar keuangan, yaitu alokasi sumber daya yang efisien, nilainya akan meningkat bagi seluruh masyarakat. Nilai-nilai yang saling terkait antara klien, Shinhan, dan masyarakat akan tumbuh bersama dan membawa kemajuan dalam siklus kebijakan kesejahteraan bersama.</p>	<p>Core business We help clients achieve their goals by providing financial products and services that meet the latest trends, and delivering high returns on the funds entrusted to us.</p> <p>Creative finance Financial products, services and money management must evolve along with the changing times and business environment in order for our core business to succeed. Departing from past conventions, we seek innovative new solutions using a methodology we call creative finance.</p> <p>Virtuous cycle of shared prosperity By offering greater value, creative finance will attract more clients, which in turn will increase Shinhan's corporate value. As Shinhan helps more clients succeed and fulfills the fundamental role of finance, that is, the efficient allocation of resources, value will increase for the whole of society. The interlinked values of the client, Shinhan and society will grow together and lead to progress in a virtuous cycle of shared prosperity.</p>

Skala usaha / Business Scale

KETERANGAN DESCRIPTION	Satuan Unit	2025	2024	2023
Total Aset / Total Assets	(dalam jutaan Rupiah) (in million Rupiah)	277.807	381.488	268.344
Total Kewajiban / Total Liability	(dalam jutaan Rupiah) (in million Rupiah)	70.822	161.637	35.539
Total Ekuitas / Total Equity	(dalam jutaan Rupiah) (in million Rupiah)	206.985	219.851	232.806
Karyawan Berdasarkan Pendidikan (termasuk Direksi & Dewan Komisaris) <i>Employees Based on Education (Including BOD & BOC)</i>				
S3 (Doctoral Degree)	Orang / Person	0	0	0
S2 (Master's Degree)	Orang / Person	6	5	3
S1 (Bachelor's Degree)	Orang / Person	37	43	35
Diploma (Diploma)	Orang / Person	1	1	5
SLTA (Senior High School)	Orang / Person	7	7	2
Jumlah Total	Orang / Person	51	56	45

Wilayah Operasional *Operational Area*

Perseroan beroperasi di Indonesia. Perusahaan memiliki 1 Kantor Pusat di Equity Tower 50 floor, Sudirman Central Busines District Lot 9 RT.5/RW.3, Jl. Jend. Sudirman Kav.52-53, Senayan, Kec. Kby. Baru, Kota Jakarta Pusat, Daerah Khusus Ibukota Jakarta 12190. Melalui aplikasi online trading Perseroan, nasabah dapat melakukan transaksi dimanapun selama ada jaringan internet.

The Company operates in Indonesia. The Company has 1 Head Office in Equity Tower 50 floor, Sudirman Central Busines District Lot 9 RT.5/RW.3, Jl. Jend. Sudirman Kav.52-53, Senayan, Kec. Kby. Baru, Kota Jakarta Pusat, Daerah Khusus Ibukota Jakarta 12190. Through the Company's online trading application, customers can make transactions anywhere as long as there is an internet network.

Penjelasan Singkat Mengenai Layanan *Brief Description of the Service*

Sesuai dengan pasal 3 anggaran dasar Perseroan, maksud dan tujuan pendirian Perusahaan adalah melaksanakan kegiatan usaha sebagai **Perantara Pedagang Efek (PPE)** dan **Penjamin Emisi Efek (PEE)**. Perseroan memperoleh izin usaha sebagai Perantara Pedagang Efek (PPE) dan Penjamin Emisi Efek (PEE), berdasarkan Surat Keputusan Ketua Badan Pengawas Pasar Modal dan Lembaga Keuangan (Bapepam-LK):

- No: KEP-68/PM/1992 tanggal 26 Februari 1992 dan,
- No: KEP-13/PM/PEE/1997 tanggal 22 September 1997.

*In accordance with article 3 of the Company's articles of association, the purpose and objective of establishing the Company is to carry out business activities as a **Securities Brokerage (PPE)** and **Securities Underwriter (PEE)**. The Company obtained a business license as a Securities Brokerage (PPE) and Securities Underwriter (PEE), based on the Decree of the Chairman of the Capital Market and Financial Institution Supervisory Agency (Bapepam-LK):*

- No: KEP-68/PM/1992 dated 26 February 1992 and,
- No: KEP-13/PM/PEE/1997 dated 22 September 1997.

Keanggotaan pada asosiasi *Association membership*

Perseroan merupakan anggota dari Asosiasi Perusahaan Efek Indonesia (APEI).

The company is a member of the Indonesian Securities Companies Association (APEI).

Perubahan yang bersifat signifikan *Significant changes*

Selama tahun 2025, tidak terdapat perubahan signifikan yang terjadi di PT Shinhan Sekuritas Indonesia baik terkait penutupan atau pembukaan cabang dan juga struktur kepemilikan dari PT Shinhan Sekuritas Indonesia.

During 2025 periode, there were no significant changes at PT Shinhan Sekuritas Indonesia, either related to the closure or opening of branches or the ownership structure of PT Shinhan Sekuritas Indonesia.

BAB 2 - PENJELASAN DIREKSI

CHAPTER 2 - EXPLANATION OF THE BOARD OF DIRECTORS

Kebijakan untuk merespon tantangan

Policies to respond to challenges

Perseroan telah menyusun Rencana Aksi Keuangan Berkelanjutan (RAKB) sesuai dengan Peraturan Otoritas Jasa Keuangan (POJK) No. 51/POJK.03/2017. Dalam RAKB yang telah disusun, masih memprioritaskan pada pengembangan dan pembenahan yang berkaitan dengan teknologi informasi dan turut serta melakukan pendidikan mengenai pasar modal terutama melalui media sosial dan media online Perseroan.

Berdasarkan data dari Bursa Efek Indonesia (BEI), hingga akhir Oktober 2025, jumlah investor pasar modal Indonesia telah menembus 19,15 juta Single Investor Identification (SID). Angka ini mencerminkan pertumbuhan signifikan dibandingkan dengan akhir tahun 2023, yang sebelumnya berada di kisaran 16,24 juta SID. Sebagai perbandingan, pada Januari 2025, jumlah investor tercatat sekitar 15,16 juta SID, sehingga dalam kurun waktu 10 bulan terjadi penambahan sekitar 4 juta investor baru. PT Shinhan Sekuritas Indonesia telah berhasil membuka rekening efek untuk nasabah baru sebanyak 194 nasabah.

Pertumbuhan investor yang sangat bagus tersebut merupakan tantangan sekaligus peluang bagi Perseroan. Untuk merespon hal tersebut Perseroan telah melakukan pengembangan aplikasi online trading yang dapat digunakan untuk transaksi saham dimanapun selama ada jaringan internet dan dapat pula digunakan untuk pembukaan rekening secara online sehingga memudahkan calon nasabah untuk membuka rekening di Perseroan. Kami juga memberikan edukasi melalui media sosial dan media online Perseroan agar investor dan calon investor mendapatkan pengetahuan mengenai aplikasi online trading Perseroan dan pengetahuan mengenai pasar modal.

Kami berkomitmen untuk melaksanakan RAKB yang telah kami susun walaupun masih ada tantangan pencapaian kinerja seperti kenaikan tingkat inflasi yang diikuti kenaikan tingkat suku bunga di beberapa negara yang memberikan dampak turunnya Indeks Harga Saham Gabungan.

The Company has prepared a Sustainable Finance Action Plan (RAKB) in accordance with Financial Services Authority Regulation (POJK) No. 51/POJK.03/2017. In the RAKB that has been prepared, it is still prioritizing development and improvement related to information technology and participating in education regarding the capital market, especially through the Company's social media and online media.

Based on data from the Indonesia Stock Exchange (IDX), as of the end of October 2025, the number of capital market investors in Indonesia has reached 19.15 million Single Investor Identifications (SID). This figure reflects a significant increase compared to the end of 2023, which stood at approximately 16.24 million SID.

For comparison, in January 2025, the number of investors was recorded at around 15.16 million SID, indicating that approximately 4 million new investors were added over the span of 10 months. PT Shinhan Sekuritas Indonesia has successfully opened securities accounts for 194 new clients.

The excellent growth of investors is a challenge as well as an opportunity for the Company. To respond to this, the Company has developed an online trading application which can be used for stock transactions anywhere as long as there is an internet network and can also be used for opening accounts online, making it easier for prospective customers to open accounts with the Company. We also provide education through the Company's social media and online media so that investors and potential investors gain knowledge about the Company's online trading applications and knowledge of the capital market.

We are committed to implementing the RAKB that we have compiled even though there are still challenges in achieving performance such as rising inflation rates followed by increases in interest rates in several countries which have an impact on the decline in the Composite Stock Price Index.



Penerapan keuangan berkelanjutan *Implementation of sustainable finance*

Kami melakukan pengenalan produk (aplikasi online trading) dan edukasi mengenai pasar modal di media sosial dan media online Perusahaan. Kami juga telah melakukan pengurangan penggunaan air dan listrik selama tahun 2025.

We carry out product introductions (online trading applications) and education about the capital market on the Company's social media and online media. We have also reduced the use of water and electricity during 2025.

Strategi pencapaian target *Target achievement strategy*

Kami akan berpedoman pada RAKB yang telah dibuat dalam pencapaian target. Akhir kata kami, Direksi mengucapkan terima kasih kepada Dewan Komisaris, Karyawan, Pemegang saham, Nasabah dan Pemangku Kepentingan lainnya yang tetap optimis pada perbaikan dan pertumbuhan Perseroan yang lebih baik di masa depan.

We will be guided by the RAKB that has been made in achieving the target. Finally, the Board of Directors would like to thank the Board of Commissioners, Employees, Shareholders, Customers and Other Stakeholders who remain optimistic about the improvement and better growth of the Company in the future.

Jakarta, 28 April 2026 / 28 April 2026
Atas Nama Direksi,
On behalf of the Board of Directors (BOD),

LEE YONG HOON
Direktur Utama
President Director

BAB 3 - TATA KELOLA KEBERLANJUTAN CHAPTER 3 - SUSTAINABILITY GOVERNANCE

STRUKTUR ORGANISASI *Organization Structure*

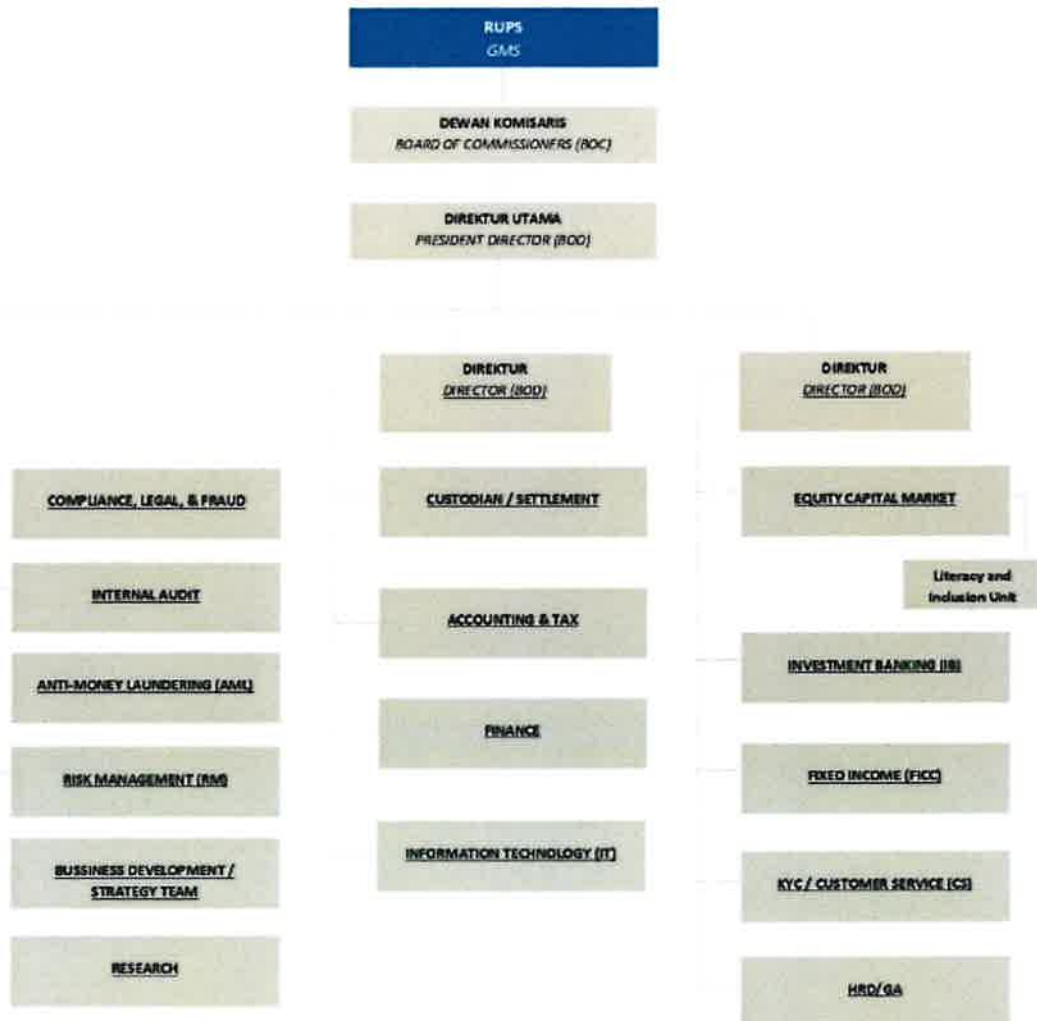

Dewan Komisaris, Direksi, Komite Audit dan Karyawan *Board of Commissioners, Directors, Audit Committee and Employees*

Terdapatnya perubahan Susunan Direksi yaitu terkait Pengunduran Diri Sdri. Ayu Liliانا Lestari sebagai Direktur, hal ini berdasarkan Akta Notaris Eliwaty Tjitra, S.H. Nomor 203 tanggal 24 Desember 2025 dan SK Kemenkum tanggal 18 Februari 2026. Sehingga susunan Dewan Komisaris dan Direksi adalah sebagai berikut:

There has been a change in the composition of the Board of Directors, namely the resignation of Ayu Liliانا Lestari as Director, based on Notarial Deed of Eliwaty Tjitra, S.H. Number 203 dated December 24, 2025, and the Decree of the Ministry of Law dated February 18, 2026. Therefore, the composition of the BOC and BOD is as follows:

Dewan Komisaris | Board of Commissioners (BOC)

Komisaris Utama | *President Commissioner*

: DRS. MAKMUR WIDJAJA

Komisaris Independen | *Independent Commissioner*

: RUDY YULIANTO LIMURIA

Direksi | Board of Directors (BOD)

Direktur Utama | *President Director*

: LEE YONG HOON

Direktur | *Director*

: YUNG CHOI

Manajemen kunci adalah Direksi dan Dewan Komisaris Perseroan.

Key management is the Board of Directors (BOD) and the Board of Commissioners (BOC) of the Company.

Susunan Komite Risk Perseroan pada tanggal 31 Desember 2025 adalah sebagai berikut:

The composition of the Company's Risk Committee as of December 31, 2025 is as follows:

Ketua Komite Risk | *Chairman of Risk Committee*

: YUNG CHOI

Anggota Komite Risk | *Member of Risk Committee*

: WILLIAM WOLSLEGER

Tugas, Tanggung Jawab dan Wewenang Dewan Komisaris

Duties, Responsibilities and Authorities of the Board of Commissioners

- 1 Dewan Komisaris bertugas melakukan pengawasan dan bertanggung jawab atas pengawasan terhadap kebijakan pengurusan, jalannya pengurusan pada umumnya, baik mengenai Perseroan maupun usaha Perseroan, dan memberi nasihat kepada Direksi.
- 2 Dalam kondisi tertentu, Dewan Komisaris menyelenggarakan RUPS Tahunan (RUPST) dan RUPS Luar Biasa (RUPSLB) sesuai dengan kewenangannya sebagaimana diatur dalam peraturan perundang-undangan dan anggaran dasar Perseroan.
- 3 Anggota Dewan Komisaris wajib melaksanakan tugas dan tanggung jawab dengan itikad baik, penuh tanggung jawab, dan kehati-hatian.
- 4 Dalam rangka mendukung efektivitas pelaksanaan tugas dan tanggung jawabnya Dewan Komisaris membentuk Komite Audit dan dapat membentuk komite lainnya.
- 5 Dewan Komisaris melakukan evaluasi terhadap kinerja komite yang membantu pelaksanaan tugas dan tanggung jawabnya setiap akhir tahun buku.
- 6 Dewan Komisaris berwenang

1. *The Board of Commissioners is in charge of supervising and responsible for supervising management policies, the general course of management, both regarding the Company and the Company's business, and providing advice to the Board of Directors.*
2. *Under certain conditions, the Board of Commissioners holds the Annual GMS (AGMS) and Extraordinary GMS (EGMS) in accordance with their respective authorities as stipulated in the laws and regulations and the articles of association of the Company.*
3. *Members of the Board of Commissioners must carry out their duties and responsibilities in good faith, full of responsibility, and with prudence.*
4. *In order to support the effectiveness of the implementation of its duties and responsibilities, the Board of Commissioners establishes an Audit Committee and may form other committees.*
5. *The Board of Commissioners evaluates the performance of the committees that assist in carrying out their duties and responsibilities at the end of each financial year.*
6. *The Board of Commissioners has the authority to*

- | | |
|--|--|
| <p>memberhentikan sementara anggota Direksi dengan menyebutkan alasannya.</p> <p>7 Dewan Komisaris dapat melakukan tindakan pengurusan Perseroan dalam keadaan tertentu untuk jangka waktu tertentu.</p> <p>8 Wewenang sebagaimana dimaksud pada angka 8 ditetapkan berdasarkan anggaran dasar Perseroan atau keputusan RUPS.</p> <p>9 Dewan Komisaris setiap waktu dalam jam kerja kantor Perseroan berhak memasuki bangunan dan halaman atau tempat lain yang dipergunakan atau dikuasai oleh Perseroan dan berhak memeriksa semua pembukuan, surat dan alat bukti lainnya, memeriksa dan mencocokkan keadaan uang kas dan lain-lain serta berhak untuk mengetahui segala tindakan yang telah dijalankan oleh Direksi.</p> <p>10 Direksi dan setiap anggota Direksi wajib untuk memberikan penjelasan tentang segala hal yang ditanyakan oleh Dewan Komisaris.</p> | <p><i>temporarily suspend members of the Board of Directors by stating the reasons.</i></p> <p>7. <i>The Board of Commissioners may take actions to manage the Company under certain conditions for a certain period of time.</i></p> <p>8. <i>The authority as referred to in number 8 is determined based on the articles of association of the Company or the decision of the GMS.</i></p> <p>9. <i>The Board of Commissioners at any time during office hours of the Company has the right to enter buildings and yards or other places used or controlled by the Company and has the right to examine all books, letters and other evidence, examine and match the condition of cash and others and has the right to know all actions that have been carried out by the Board of Directors.</i></p> <p>10. <i>The Board of Directors and each member of the Board of Directors are required to provide an explanation of all matters asked by the Board of Commissioners.</i></p> |
|--|--|

Tugas, Tanggung Jawab dan Wewenang Direksi

Duties, Responsibilities and Authorities of the Board of Directors

- | | |
|---|---|
| <p>1. Direksi bertugas menjalankan dan bertanggung jawab atas pengurusan Perseroan untuk kepentingan Perseroan sesuai dengan maksud dan tujuan Perseroan yang ditetapkan dalam anggaran dasar Perseroan.</p> <p>2. Dalam menjalankan tugas dan tanggung jawab atas pengurusan, Direksi akan menyelenggarakan RUPS Tahunan dan RUPS Luar Biasa sebagaimana diatur dalam peraturan perundang-undangan dan anggaran dasar Perseroan.</p> <p>3. Setiap anggota Direksi wajib melaksanakan tugas dan tanggung jawab dengan itikad baik, penuh tanggung jawab, dan kehati-hatian.</p> <p>4. Dalam rangka mendukung efektivitas pelaksanaan tugas dan tanggung jawab Direksi dapat membentuk komite.</p> <p>5. Setiap anggota Direksi bertanggung jawab secara tanggung renteng atas kerugian Perseroan yang disebabkan oleh kesalahan atau kelalaian anggota Direksi dalam menjalankan tugasnya.</p> <p>6. Dalam hal dibentuk komite, Direksi melakukan evaluasi terhadap kinerja komite setiap akhir tahun buku.</p> <p>7. Anggota Direksi tidak dapat dipertanggungjawabkan atas kerugian Perseroan apabila dapat membuktikan:</p> <p style="margin-left: 20px;">a. Kerugian tersebut bukan karena kesalahan atau kelalaiannya;</p> | <p>1. <i>The Board of Directors is in charge of running and being responsible for the management of the Company for the benefit of the Company in accordance with the purposes and objectives of the Company as stipulated in the articles of association of the Company.</i></p> <p>2. <i>In carrying out the duties and responsibilities of management, the Board of Directors will hold an Annual GMS and Extraordinary GMS as stipulated in the laws and regulations and the articles of association of the Company.</i></p> <p>3. <i>Each member of the Board of Directors is required to carry out their duties and responsibilities in good faith, full of responsibility and prudence.</i></p> <p>4. <i>In order to support the effectiveness of the implementation of duties and responsibilities, the Board of Directors may form a committee.</i></p> <p>5. <i>In the event that a committee is formed, the Board of Directors evaluates the performance of the committee at the end of each financial year.</i></p> <p>6. <i>Each member of the Board of Directors is jointly and severally responsible for the Company's losses caused by the mistakes or negligence of members of the Board of Directors in carrying out their duties.</i></p> <p>7. <i>Members of the Board of Directors cannot be held responsible for the loss of the Company if they can prove:</i></p> <p style="margin-left: 20px;"><i>a. The loss is not due to his fault or negligence;</i></p> |
|---|---|

- b. Telah melakukan pengurusan dengan itikad baik, penuh tanggung jawab, dan kehati-hatian untuk kepentingan dan sesuai dengan maksud dan tujuan Perseroan;
 - c. Tidak mempunyai benturan kepentingan baik langsung maupun tidak langsung atas tindakan pengurusan yang mengakibatkan kerugian; dan
 - d. Telah mengambil tindakan untuk mencegah timbul atau berlanjutnya kerugian tersebut.
 8. Direksi berwenang menjalankan pengurusan sesuai dengan kebijakan yang dipandang tepat, sesuai dengan maksud dan tujuan yang ditetapkan dalam anggaran dasar ini.
 9. Direksi berhak mewakili Perseroan di dalam dan di luar pengadilan tentang segala hal dan segala kejadian, mengikat Perseroan dengan pihak lain dan pihak lain dengan Perseroan, serta menjalankan segala tindakan, baik mengenai pengurusan maupun kepemilikan akan tetapi dengan pembatasan bahwa untuk:
 - i. Meminjam atau meminjamkan uang atas nama Perseroan (tidak termasuk mengambil uang Perseroan di Bank);
 - ii. Mendirikan suatu usaha atau turut serta pada perusahaan lain baik di dalam maupun di luar negeri;
 - iii. Membeli harta tidak bergerak;
 - iv. Menjual, mengalihkan, melepaskan hak, atau menjaminkan atas harta tidak bergerak milik Perseroan yang merupakan sama dengan atau kurang dari 50% (lima puluh persen) jumlah kekayaan bersih Perseroan; harus dengan persetujuan dari Dewan Komisaris.
 10. a. Direktur Utama berhak dan berwenang bertindak untuk dan atas nama Direksi serta mewakili Perseroan.
 - b. Dalam hal Direktur Utama tidak hadir atau berhalangan karena sebab apapun juga, hal mana tidak perlu dibuktikan kepada pihak ketiga, maka salah seorang anggota Direksi bersama-sama anggota Direksi lainnya berhak dan berwenang bertindak untuk dan atas nama Direksi serta mewakili Perseroan.
 11. Anggota Direksi tidak berwenang mewakili Perseroan apabila:
 - a. Terdapat perkara di pengadilan antara Perseroan dengan anggota Direksi yang bersangkutan; dan
 - b. Anggota Direksi yang bersangkutan mempunyai kepentingan yang berbenturan dengan kepentingan Perseroan.
- b. *Have carried out management in good faith, full of responsibility, and prudence for the benefit and in accordance with the aims and objectives of the Company;*
 - c. *Does not have a conflict of interest, either directly or indirectly, over management actions that result in losses; and*
 - d. *Have taken action to prevent the occurrence or continuation of the loss.*
 8. *The Board of Directors is authorized to carry out management in accordance with policies deemed appropriate, in accordance with the aims and objectives set out in these articles of association.*
 9. *the Company, and carry out all actions, both regarding management and ownership but with the limitation that to:*
 - i. *Borrow or lend money on behalf of the Company (not including taking the Company's money at the Bank);*
 - ii. *Establish a business or participate in other companies both at home and abroad;*
 - iii. *Buy immovable property;*
 - iv. *Sell, transfer, relinquish rights, or pledge immovable property of the Company which is equal to or less than 50% (fifty percent) of the total net assets of the Company; must be with the approval of the Board of Commissioners.*
 10. a. *The President Director has the right and authority to act for and on behalf of the Board of Directors and to represent the Company.*
 - b. *In the event that the President Director is absent or unable to attend for any reason, which does not need to be proven to a third party, then a member of the Board of Directors together with other members of the Board of Directors has the right and authority to act for and on behalf of the Board of Directors and represent the Company*
 11. *Members of the Board of Directors are not authorized to represent the Company if:*
 - a. *There is a case in court between the Company and the relevant member of the Board of Directors; and*
 - b. *The member of the Board of Directors concerned has interests that conflict with the interests of the Company.*

- 12 Dalam hal terdapat keadaan sebagaimana dimaksud pada angka 11 di atas, yang berhak mewakili Perseroan adalah:
- Anggota Direksi lainnya yang tidak mempunyai benturan kepentingan dengan Perseroan;
 - Dewan Komisaris dalam hal seluruh anggota Direksi mempunyai benturan kepentingan dengan Perseroan; atau
 - Pihak lain yang ditunjuk oleh RUPS dalam hal seluruh anggota Direksi atau Dewan Komisaris mempunyai benturan kepentingan dengan Perseroan.
- 12 *In the event of a situation as referred to in number 11 above, those who are entitled to represent the Company are:*
- Other members of the Board of Directors who do not have a conflict of interest with the Company;*
 - The Board of Commissioners in the event that all members of the Board of Directors have a conflict of interest with the Company; or*
 - Other parties appointed by the GMS in the event that all members of the Board of Directors or Board of Commissioners have a conflict of interest with the Company.*

Pejabat Penanggung jawab keberlanjutan Sustainability Officer

<p>Sekretaris Perusahaan <i>Corporate Secretary</i></p>	<p>Sebagai penghubung antara Perseroan dengan seluruh pemangku kepentingan. <i>As a liaison between the Company and all stakeholders.</i></p>
<p>Divisi IT <i>IT Division</i></p>	<p>Bertanggung jawab atas pengawasan pelaksanaan kegiatan yang berkaitan dengan teknologi informasi Perseroan untuk menunjang seluruh kegiatan Perseroan. <i>Responsible for supervising the implementation of activities related to the Company's information technology to support all Company activities.</i></p>
<p>Divisi Internal Audit <i>Internal Audit Division</i></p>	<p>Divisi Internal Audit pada Perusahaan Efek menjalankan fungsi strategis dalam mendukung efektivitas sistem pengendalian internal, memastikan kepatuhan terhadap ketentuan perundang-undangan yang berlaku, serta memperkuat penerapan prinsip tata kelola perusahaan yang baik (Good Corporate Governance/GCG). <i>The Internal Audit Division of a Securities Company performs a strategic function in supporting the effectiveness of internal control systems, ensuring compliance with prevailing laws and regulations, and strengthening the implementation of good corporate governance (GCG) principles.</i></p>
<p>Divisi Kepatuhan <i>Compliance Division</i></p>	<p>Bertanggung jawab atas pengawasan pelaksanaan sistem dan prosedur operasional agar sesuai dengan sistem dan prosedur yang telah ditetapkan Perseroan yang selaras dengan Peraturan OJK. <i>Responsible for supervising the implementation of operational systems and procedures so that they are in accordance with the systems and procedures established by the Company that are in line with OJK Regulations.</i></p>
<p>Divisi APUPPT <i>AML/CFT Division</i></p>	<p>Divisi APUPPT bertanggung jawab memastikan penerapan program APU dan PPT secara efektif dan berkelanjutan sesuai ketentuan yang berlaku, mencakup penyusunan kebijakan, identifikasi dan pemantauan nasabah, pelaporan kepada regulator, pelatihan internal, evaluasi program, serta koordinasi dengan pihak terkait <i>The APUPPT Division is responsible for ensuring the effective and sustainable implementation of the AML and CFT program in accordance with applicable regulations, covering policy</i></p>

	<p>formulation, customer identification and monitoring, regulatory reporting, internal training, program evaluation, and coordination with relevant parties.</p>
<p>Divisi Manajemen Risiko <i>Risk Management Division</i></p>	<p>Bertanggung jawab atas Risk Management Perseroan sehingga risiko bisa dikelola dengan baik. <i>Responsible for the Company's Risk Management so that risks can be managed properly.</i></p>
<p>Divisi Akuntansi dan Keuangan <i>Accounting and Finance Division</i></p>	<p>Bertanggung jawab atas kegiatan-kegiatan yang berkaitan dengan penerimaan dan pengeluaran uang, pencatatan, dokumentasi, pengawasan dan pelaporannya. <i>Responsible for activities related to the receipt and disbursement of money, recording, documentation, monitoring and reporting.</i></p>
<p>Divisi Settlement <i>Settlement Division</i></p>	<p>Bertanggung jawab atas penyelesaian, penyimpanan, pinjam meminjam, registrasi serta urusan lainnya yang berhubungan dengan efek baik yang berupa fisik atau elektronik. Bertanggung jawab atas settelement pembayaran dari dan ke lembaga kliring melalui online sistem yang tersedia dan berkoordinasi dengan bagian keuangan untuk settlement pembayaran nasabah sesuai dengan peraturan dan kebijaksanaan Perseroan. <i>Responsible for settlement, storage, lending and borrowing, registration and other matters related to securities, whether in the form of physical or electronic. Responsible for the settlement of payments to and from the clearing house through the available online system and coordinate with the finance department for settlement of customer payments in accordance with Company regulations and policies.</i></p>
<p>Divisi Riset <i>Research Division</i></p>	<p>Bertanggung jawab atas analisa dan penelitian terhadap kelayakan emiten dalam hal analisa industri dan analisa laporan keuangan, bertanggung jawab atas report yang dikeluarkan oleh Perseroan atas analisa yang dilakukan baik secara fundamental, teknikal atau analisa perilaku pasar. <i>Responsible for analysis and research on the feasibility of issuers in terms of industry analysis and financial statement analysis, responsible for reports issued by the Company on analysis carried out either fundamentally, technically or market behavior analysis.</i></p>
<p>Divisi Investment Banking <i>Investment Banking Division</i></p>	<p>Bertanggung jawab atas perencanaan, pengembangan, koordinasi dan pengawasan kegiatan investment banking / corporate finance Perseroan, termasuk kegiatan marketing dan pelaksanaan investment banking / corporate finance dalam memberikan jasa penjaminan emisi dan penasihat keuangan. <i>Responsible for planning, developing, coordinating and supervising the Company's investment banking/corporate finance activities, including marketing activities and implementation of investment banking/corporate finance in providing underwriting and financial advisory services.</i></p>
<p>Divisi Customer Service <i>Customer Service Division</i></p>	<p>Bertanggung jawab dalam komunikasi dan koordinasi antara nasabah dengan seluruh bagian dalam Perseroan sehubungan dengan pembukaan rekening, transaksi nasabah serta posisi keuangan dan efek nasabah dalam usaha memberikan pelayanan terbaik bagi nasabah sesuai dengan rencana dan tujuan Perseroan dan sesuai dengan peraturan Pasar Modal dan peraturan Perseroan. <i>Responsible for communication and coordination between</i></p>



	customers and all parts of the Company in relation to account opening, customer transactions as well as customer financial position and securities in an effort to provide the best service for customers in accordance with the plans and objectives of the Company and in accordance with Capital Market regulations and Company regulations.
--	---

Penjelasan mengenai pengembangan kompetensi Dewan Komisaris, Direksi, dan Pegawai yang menjadi Penanggung jawab penerapan keuangan berkelanjutan

Explanation regarding competency development of the BOC, BOD, and employees who are responsible for the implementation of Sustainable Finance

Pendidikan dan pelatihan Dewan Komisaris dan Direksi selama tahun 2025, materi pelatihan, penyelenggara, tempat dan tanggal pelatihan.

Education and training for the Board of Commissioners and the Board of Directors during 2025, training materials, organizers, place and date of training.

Pelatihan Dewan Komisaris dan Direksi

Board of Commissioners and Board of Directors training

NO	NAMA NAME	JABATAN POSITION	MATERI PENDIDIKAN ATAU PELATIHAN EDUCATIONAL OR TRAINING MATERIALS	T/B/THN D/M/YEAR	PENYELENGGARA ORGANIZER
1.	DRS. MAKMUR WIDJAJA	Komisaris Utama <i>President Commissioner</i>	Pelatihan Internal Triwulan 1 tentang APU, PPT, & PPPSPM <i>Quarter 1 Internal Training about AML, CFT, & WMD</i>	21/03/2025	AML Officer (Internal)
			Program Pendidikan Berkelanjutan (PPL) untuk Anggota Direksi dan Anggota Komisaris Perusahaan Efek di Tower BEL. <i>Continuing Education Program (PPL) for Members of BOD and BOC of Securities Companies in IDX Tower.</i>	01/08/2025	APEI
2.	RUDY YULIANTO LIMURIA	Komisaris Independen <i>Independent Commissioner</i>	Pelatihan Internal Triwulan 1 tentang APU, PPT, & PPPSPM <i>Quarter 1 Internal Training about AML, CFT, & WMD</i>	21/03/2025	AML Officer (Internal)
3.	LEE YONG HOON	Direktur Utama <i>President Director</i>	Pelatihan Internal Triwulan 1, 2, & 3 tentang APU, PPT, & PPPSPM <i>Quarter 1,2, & 3 Internal Training about AML, CFT, & WMD</i>	21/03/2025 19/06/2025 30/09/2025	AML Officer (Internal)
			Program Pendidikan Berkelanjutan (PPL) untuk Anggota Direksi dan Anggota Komisaris Perusahaan Efek di Tower BEL. <i>Continuing Education Program (PPL) for Members of BOD and BOC of Securities Companies in IDX Tower.</i>	01/08/2025	APEI
4.	YUNG CHOI	Direktur <i>Director</i>	Program Pendidikan Berkelanjutan (PPL) untuk Anggota Direksi dan Anggota Komisaris Perusahaan Efek di Tower BEL. <i>Continuing Education Program (PPL) for Members of BOD and BOC of Securities</i>	01/08/2025	APEI



			<i>Companies in IDX Tower.</i>		
			Pelatihan Internal Triwulan 3 tentang APU, PPT, & PPPSPM <i>Quarter 3 Internal Training about AML, CFT, & WMD</i>	30/09/2025	AML Officer (Internal)

Pelatihan Karyawan

Employee Training

Karyawan PT Shinhan Sekuritas Indonesia bersama-sama dengan Dewan Direksi dan Dewan Komisaris, melakukan pelatihan pencegahan Anti Pencucian Uang (APU), Pencegahan Pendanaan Terorisme (PPT), dan Pencegahan Pendanaan Proliferasi Senjata Pemusnah Massal (PPPSPM) yang diselenggarakan setiap periode Triwulan selama tahun 2025.

Employees of PT Shinhan Sekuritas Indonesia, together with the Board of Directors and Board of Commissioners, conduct training on Anti-Money Laundering (AML), Countering the Financing Terrorism (CFT), and Weapons of Mass Destruction (WMD) which is held every quarter throughout 2025.

Penjelasan Prosedur untuk mengidentifikasi, mengukur, memantau dan mengendalikan risiko atas penerapan keuangan berkelanjutan

Explanation of procedures for identifying, measuring, monitoring, and controlling risk on the implementation of sustainable finance

Manajemen Risiko

Risk Management

Sebagai perusahaan sekuritas, manajemen Perseroan memiliki komitmen penuh untuk menerapkan manajemen risiko secara komprehensif yang secara esensi mencakup kecukupan kebijakan, prosedur dan metodologi pengelolaan risiko sehingga kegiatan usaha Perseroan tetap dapat terarah dan terkendali pada batasan risiko yang dapat diterima, serta tetap menguntungkan Perseroan.

As a securities company, the Company's management is fully committed to implementing comprehensive risk management which essentially includes the adequacy of risk management policies, procedures and methodologies so that the Company's business activities can still be directed and controlled within acceptable risk limits, and remain profitable for the Company.

Risiko Kredit

Credit Risk

Risiko kredit adalah risiko kerugian keuangan yang timbul jika counterparty Perseroan gagal memenuhi kewajiban kontraktualnya kepada Perseroan. Risiko kredit Perseroan terutama melekat kepada bank dan setara kas, deposito berjangka, piutang lembaga kliring dan penjaminan, piutang nasabah pihak ketiga dan pihak berelasi, piutang lain-lain, dan aset lain-lain.

Credit risk is the risk of financial loss that arises if the Company's counterparties fail to fulfill their contractual obligations to the Company. The Company's credit risk is primarily attached to banks and cash equivalents, time deposits, clearing and guarantee institutions receivables, third party and related party customer receivables, other receivables, and other assets.

Risiko kredit yang timbul dari piutang dari lembaga kliring dan penjaminan, piutang nasabah, dan piutang lain-lain merupakan risiko yang tidak bisa dihindari, namun dapat dikelola hingga pada batasan yang bisa diterima. Perseroan telah memiliki kebijakan dalam menghadapi risiko ini. Dimulai dari proses awal penerimaan aplikasi yang selektif dan ditangani dengan prinsip kehati-hatian, yang mana aplikasi akan melalui proses survey dan analisa untuk

Credit risk arising from receivables from clearing and guarantee institutions, customer receivables, and other receivables is a risk that cannot be avoided, but can be managed to an acceptable level. The Company has a policy in dealing with this risk. Starting from the initial process of accepting applications that are selective and handled with prudence, the application will go through a survey and analysis process to be approved.

kemudian disetujui.

Perseroan juga menerapkan Pedoman Penerapan Prinsip Mengenal Nasabah yang diatur oleh Peraturan Menteri Keuangan No. 45/KMK.06/2003 tanggal 30 Januari 2003 tentang Penerapan Prinsip Mengenal Nasabah bagi Lembaga Keuangan Non Bank, telah dirubah dengan Peraturan Menteri Keuangan No. 74/PMK.012/2006 tanggal 31 Agustus 2006 dan Keputusan Direktur Jenderal Lembaga Keuangan No. Kep-2833/LK/2003 tanggal 12 Mei 2003 tentang Pedoman Pelaksanaan Penerapan Prinsip Mengenal Nasabah pada Lembaga Keuangan Non Bank.

Risiko kredit juga timbul dari bank dan setara kas dan simpanan-simpanan di bank dan institusi keuangan. Untuk memitigasi risiko kredit, Perseroan menempatkan kas dan setara kas pada institusi keuangan yang terpercaya.

Perseroan tidak masuk ke dalam instrumen derivatif untuk mengelola risiko kredit, walaupun langkah-langkah pencegahan harus diambil untuk beberapa kasus tertentu yang cukup terkonsentrasi, yang bertujuan untuk mengurangi risiko serupa.

Untuk piutang dari lembaga kliring dan penjamin, piutang nasabah, dan piutang lain-lain, Perseroan telah menerapkan pendekatan yang disederhanakan dalam PSAK 71 untuk mengukur penyisihan kerugian pada ECL seumur hidup. Perseroan menentukan kerugian kredit ekspektasian atas pos-pos tersebut dengan menggunakan matriks provisi, yang diestimasi berdasarkan pengalaman kerugian kredit historis berdasarkan status jatuh tempo debitur, yang disesuaikan untuk mencerminkan kondisi saat ini dan estimasi kondisi ekonomi masa depan. Karenanya, profil risiko kredit dari aset tersebut disajikan berdasarkan status tunggakannya dalam matriks provisi.

Risiko Pasar

Market Risk

Eksposur Perseroan terhadap risiko harga pasar dapat muncul dari fasilitas pembiayaan transaksi (margin) yang diberikan oleh Perseroan kepada nasabah.

Risiko ini muncul jika nilai agunan nasabah mengalami penurunan yang sangat signifikan dan kondisi pasar yang tidak likuid, sehingga agunan tersebut tidak lagi mencukupi untuk menutup liabilitas nasabah kepada Perseroan. Dalam kondisi ini, Perseroan berpotensi mengalami kerugian dari piutang tidak tertagih. Untuk memitigasi risiko, Perseroan dalam memberikan fasilitas pembiayaan transaksi (margin) berpedoman pada peraturan yang berlaku seperti menjaga rasio pembiayaan margin.

The Company also applies the Guidelines for the Implementation of Know Your Customer Principles regulated by the Minister of Finance Regulation No. 45/KMK.06/2003 dated January 30, 2003 concerning the Application of Know Your Customer Principles for Non-Bank Financial Institutions, has been amended by Regulation of the Minister of Finance No. 74/PMK.012/2006 dated August 31, 2006 and the Decree of the Director General of Financial Institutions No. Kep-2833/LK/2003 dated 12 May 2003 concerning Guidelines for the Implementation of Know Your Customer Principles in Non-Bank Financial Institutions.

Credit risk also arises from banks and cash equivalents and deposits in banks and financial institutions. To mitigate credit risk, the Company places cash and cash equivalents in trusted financial institutions.

The Company does not enter into derivative instruments to manage credit risk, although preventive measures must be taken in certain cases which are quite concentrated, with the aim of reducing similar risks.

For receivables from clearing and guarantor institutions, customer receivables, and other receivables, the Company has applied the simplified approach in PSAK 71 to measure the provision for losses on lifetime ECL. The Company determines the expected credit losses on these items using a provision matrix, which is estimated based on historical credit loss experience based on the maturity status of the debtor, adjusted to reflect current conditions and estimated future economic conditions. Therefore, the credit risk profile of these assets is presented based on their arrears status in the provision matrix.

The Company's exposure to market price risk may arise from transaction financing facilities (margin) provided by the Company to customers.

This risk arises if the value of the customer's collateral experiences a very significant decline and the market conditions are not liquid, so that the collateral is no longer sufficient to cover the customer's liabilities to the Company. In this condition, the Company has the potential to suffer losses from bad debts. To mitigate risk, the Company in providing transaction financing facilities (margin) is guided by applicable regulations such as maintaining the margin financing ratio.

Risiko pasar merupakan risiko yang terutama disebabkan karena perubahan tingkat bunga, nilai tukar, harga komoditas dan harga modal atau pinjaman, yang dapat membawa risiko bagi Perseroan. Dalam perencanaan usaha Perseroan, risiko pasar yang memiliki dampak langsung kepada Perseroan adalah dalam hal pengelolaan investasi atas aset keuangan yang diukur pada nilai wajar melalui laba rugi.

Market risk is a risk that is mainly caused by changes in interest rates, exchange rates, commodity prices and capital or loan prices, which can bring risks to the Company. In the Company's business planning, market risk that has a direct impact on the Company is in terms of investment management of financial assets measured at fair value through profit or loss.

Risiko Likuiditas

Liquidity Risk

Risiko likuiditas merupakan risiko dalam hal Perseroan tidak memiliki sumber keuangan yang mencukupi untuk memenuhi liabilitasnya yang telah jatuh tempo.

Liquidity risk is the risk in the event that the Company does not have sufficient financial resources to meet its maturing liabilities.

Kebijakan Perseroan adalah memastikan bahwa mereka selalu memiliki uang yang cukup dalam bentuk kas untuk membayar kewajiban mereka ketika kewajiban tersebut jatuh tempo. Untuk memenuhi tujuan tersebut, mereka mencari cara untuk menjaga saldo kas dan fasilitas yang disetujui untuk memenuhi kebutuhan uang kas untuk suatu periode setidaknya 180 hari. Perseroan juga mencari cara untuk mengurangi risiko likuiditas dengan menetapkan suku bunga dalam pinjaman bank yang diterima.

The Company's policy is to ensure that they always have sufficient cash in the form of cash to pay their obligations when these obligations become due. To meet these goals, they sought ways to maintain cash balances and facilities approved to meet cash requirements for a period of at least 180 days. The Company is also looking for ways to reduce liquidity risk by setting interest rates on bank loans received.

PENJELASAN MENGENAI PEMANGKU KEPENTINGAN

DESCRIPTION OF STAKEHOLDERS

Pelibatan Pemangku Kepentingan

Stakeholder Engagement

Perseroan melakukan RUPS setahun sekali dan RUPSLB insidental dengan pemegang saham. Perseroan juga melakukan publikasi laporan keuangan setiap triwulan, Laporan Tahunan dan Laporan Keberlanjutan yang dapat dilihat di web Perseroan.

The Company conducts GMS once a year and incidental EGMS with shareholders. The Company also publishes quarterly financial reports, Annual Reports and Sustainability Reports which can be viewed on the Company's website.

Perseroan mengadakan rapat internal sesuai peraturan dan kebutuhan untuk membahas permasalahan yang dihadapi dan mencari solusinya.

The Company holds internal meetings in accordance with regulations and needs to discuss the problems faced and find solutions.

Perseroan memberikan edukasi mengenai cara pemakaian aplikasi milik Perseroan dan mengenai pasar modal melalui media sosial milik Perseroan. Bagi nasabah yang memiliki pengaduan juga dapat menghubungi customer service untuk segera dicari penyelesaian atas permasalahan yang dihadapi oleh nasabah.

The Company provides education on how to use the Company's applications and about the capital market through the Company's social media. Customers who have complaints can also contact customer service to immediately find a solution to the problems faced by customers.

Permasalahan yang dihadapi, perkembangan, dan pengaruh terhadap penerapan keuangan berkelanjutan

Problems faced, development, and effect on the implementation of sustainable finance

Permasalahan (tantangan) yang dihadapi

Problems (challenges) faced

Tantangan:

Challenge:

- Meningkatkan jumlah nasabah baru dan jumlah transaksi melalui aplikasi online trading Perseroan.
- *Increase the number of new customers and the number of transactions through the Company's online trading application.*
- Terjadinya resesi ekonomi yang mempengaruhi kemampuan investor untuk berinvestasi atau bertransaksi.
- *The occurrence of an economic recession that affects the ability of investors to invest or transact.*
- Kemungkinan terjadinya risiko lingkungan seperti wabah penyakit baru, perubahan cuaca yang ekstrim, dan lain sebagainya.
- *Possible environmental risks such as new disease outbreaks, extreme weather changes, and so on.*

Solusi:

Solution:

- Menyediakan video tentang cara pemakaian aplikasi dan memperbanyak webinar tentang pasar modal.
- *Provide videos on how to use the application and multiply webinars on the capital market.*
- Melakukan edukasi tentang pengelolaan dana untuk investasi atau dana untuk bertransaksi bagi investor.
- *Provide education on the management of funds for investment or funds for transactions for investors.*

BAB 4 - KINERJA KEBERLANJUTAN

CHAPTER 4 - SUSTAINABILITY PERFORMANCE

PENJELASAN MENGENAI KEGIATAN MEMBANGUN BUDAYA KEBERLANJUTAN DI INTERNAL

EXPLANATION OF ACTIVITIES BUILDING A SUSTAINABILITY CULTURE AT INTERNAL

PT SHINHAN SEKURITAS INDONESIA yang selanjutnya disebut Perseroan, sebagai Perantara Perdagangan Efek dan Penjamin Emisi Efek yang memiliki jaringan yang luas menyadari bahwa untuk menjaga stabilitas perekonomian nasional, perlu memperhatikan aspek ekonomi, sosial dan lingkungan hidup. Sebagai Lembaga Pemerintah yang berfungsi sebagai regulator bagi Industri Pasar Modal, Otoritas Jasa Keuangan (OJK) telah membentuk Peraturan Otoritas Jasa Keuangan Nomor 51 Tahun 2017, dimana melalui peraturan ini, OJK sebagai badan regulator mulai memfokuskan setiap Lembaga Jasa Keuangan untuk dapat membantu mewujudkan pembangunan berkelanjutan yang mengedepankan keselarasan antara aspek ekonomi, sosial dan lingkungan hidup.

Perseroan terus membangun dan memperkuat budaya keberlanjutan baik di lingkungan internal maupun eksternal. Meskipun dalam beberapa tahun terakhir Perseroan menghadapi tantangan global yang signifikan, termasuk dampak jangka panjang dari pandemik Covid-19, Perseroan telah merumuskan dan mengimplementasikan strategi keberlanjutan yang adaptif dan berorientasi jangka panjang. Strategi ini dirancang untuk mendukung pencapaian kinerja berkelanjutan Perseroan di masa mendatang, dengan kesadaran penuh bahwa kontribusi terhadap aspek sosial dan lingkungan hidup merupakan bagian integral dari pertumbuhan dan ketahanan usaha Perseroan.

Strategi keberlanjutan juga Perseroan tegakkan di internal Perseroan seperti meningkatkan efisiensi dalam hal pengurangan penggunaan kertas, baik untuk media promosi ataupun untuk kegiatan administratif. Mengoptimalkan efisiensi penggunaan tenaga listrik dalam ruangan seperti mewajibkan setiap karyawan untuk mematikan monitor computer, printer, mesin fax setiap akhir jam kerja, mengurangi penggunaan AC dan lampu di dalam ruangan kantor, dan mengatur penjadwalan penggunaan ruang meeting sehingga penggunaan listrik dapat di kelola.

PT SHINHAN SEKURITAS INDONESIA, hereinafter referred to as the Company, as a Securities Trading Broker and Underwriter with an extensive network realizes that in order to maintain the stability of the national economy, it is necessary to pay attention to economic, social and environmental aspects. As a Government Institution that functions as a regulator for the Capital Market Industry, the Financial Services Authority (OJK) has established Financial Services Authority Regulation Number 51 of 2017, where through this regulation, OJK as a regulatory body has begun to focus every Financial Services Institution to be able to help realize sustainable development. which prioritizes harmony between economic, social and environmental aspects.

The Company continues to build and strengthen a culture of sustainability both internally and externally. Despite facing significant global challenges in recent years, including the long-term impacts of the Covid-19 pandemic, the Company has formulated and implemented adaptive, forward-looking sustainability strategies. These strategies are designed to support the achievement of the Company's sustainable performance in the future, with full awareness that contributions to social and environmental aspects are integral to the Company's growth and business resilience.

The Company's sustainability strategy is also enforced internally by the Company, such as increasing efficiency in terms of reducing the use of paper, either for promotional media or for administrative activities. Optimizing the efficiency of using electricity in the room, such as requiring every employee to turn off computer monitors, printers, fax machines at the end of working hours, reducing the use of air conditioners and lights in the office, and arranging meeting room usage scheduling so that electricity usage can be managed.

Kinerja Ekonomi

Economy Performance

Perkembangan Pendapatan dan Laba Perseroan

The development of the Company's revenue and Profit

Uraian Description	(dalam jutaan Rupiah) (in million Rupiah)		
	2025	2024	2023
Pendapatan Revenues	25.925	23.074	39.587
Beban Expenses	47.883	51.165	53.349
Rugi Sebelum Pajak Loss Before Tax	21.959	28.091	13.762
Beban Pajak Tax Expenses	-	-	-

Dalam beberapa tahun terakhir, perekonomian nasional menghadapi tekanan yang cukup signifikan akibat dinamika global yang penuh ketidakpastian, termasuk fluktuasi pasar keuangan, tekanan geopolitik, serta perlambatan aktivitas ekonomi domestik. Kondisi tersebut berdampak pada perlambatan pertumbuhan ekonomi nasional, yang pada periode tertentu sempat mengalami kontraksi hingga -5,32%. Situasi ini turut memengaruhi kinerja keuangan Perseroan, khususnya pada fase awal ketidakstabilan ekonomi. Menyikapi hal tersebut, Perseroan secara bertahap melakukan penyesuaian strategi dan operasional guna menjaga keberlangsungan usaha, meningkatkan efisiensi, serta memperkuat ketahanan bisnis dalam menghadapi tantangan ekonomi yang terus berkembang.

In recent years, the national economy has faced considerable pressure due to global dynamics marked by uncertainty, including financial market fluctuations, geopolitical tensions, and a slowdown in domestic economic activity. These conditions contributed to a deceleration in national economic growth, which at one point recorded a contraction of up to -5.32%. This situation also affected the Company's financial performance, particularly during the initial phase of economic instability. In response, the Company has gradually adjusted its strategies and operations to ensure business continuity, enhance efficiency, and strengthen long-term resilience in navigating the evolving economic landscape.

Tekanan ekonomi yang terjadi sepanjang periode 2023–2025 telah berdampak pada penurunan kinerja usaha Perseroan. Kondisi tersebut mendorong Perseroan untuk melakukan evaluasi menyeluruh terhadap strategi bisnis yang dijalankan, serta menetapkan langkah-langkah penyesuaian yang diperlukan guna memastikan keberlangsungan usaha dan mempertahankan daya saing di tengah tantangan ekonomi yang kompleks.

The economic pressures experienced throughout the 2023–2025 period have impacted the Company's business performance. These conditions prompted the Company to conduct a comprehensive evaluation of its business strategies and to establish necessary adjustments to ensure business continuity and maintain competitiveness amid complex economic challenges.

Kinerja Sosial Social Performance

Perseroan menjalankan beberapa program **CSR (Corporate Social Responsibility)** yang diantaranya *The Company runs several CSR (Corporate Social Responsibility) programs which include:* mencakup:

2025	2024	2023
<p>Mengadakan Sosialisasi Pasar Modal untuk Para Mahasiswa. <i>Organizing the Socialization for students regarding capital market.</i></p>	<p>Mengadakan Seminar Belajar Saham Melalui Online yang terbuka untuk Masyarakat Umum dan Mahasiswa. <i>Organizing the Online Seminar for the general public and students regarding learning about Stocks.</i></p>	<p>Mengadakan Seminar Belajar Saham Melalui Online yang terbuka untuk Masyarakat Umum. <i>Organizing the Online Seminar for the general public regarding learning about Stocks.</i></p>

Kinerja di Lingkungan Hidup Environmental Performance

Perseroan memahami bahwa kegiatan efisiensi penggunaan listrik selain memiliki manfaat secara tidak langsung terhadap lingkungan, namun pengaruh yang paling langsung dirasakan adalah adanya penurunan beban produksi dalam hal biaya listrik.

The Company understands that the efficiency of using electricity in addition to having indirect benefits to the environment, the most direct impact is a decrease in production costs in terms of electricity costs.

Penyesuaian Jadwal Kerja Work Schedule Adjustment

Penerapan jadwal Peralihan Yang sebelumnya Masa Pandemi Menjadi Masa Endemi Covid -19.
Implementation of a transition schedule from the previous pandemic period to the Covid-19 endemic period

Penggunaan Laptop Laptop Usage

- Mengembalikan Jadwal Kerja Sama Seperti sebelum Pandemi.
Returning the same work schedule as before the pandemic.
- Memperbaiki fasilitas UPS untuk listrik sewaktu pemadaman Listrik.
Repair UPS facilities for electricity during power outages.

Mengurangi Penggunaan Air Minum Kemasan Reducing the Use of Bottled Water

- Tidak lagi menyediakan air minum kemasan di setiap ruangan meeting.
No longer providing bottled water in every meeting room
- Membiasakan karyawan untuk membawa wadah untuk air minum.
Familiarize employees to bring containers for drinking water.

Dengan adanya penerapan kebiasaan operasional baru sebagaimana dijelaskan sebelumnya, maka secara langsung pula Perseroan dapat terus menjalankan pelaksanaan Keuangan Berkelanjutan ini.

With the implementation of the new operational habits as described previously, the Company can directly continue to implement this Sustainable Finance.

**Lembar Persetujuan Direksi Atas Laporan Keberlanjutan 2025
PT SHINHAN SEKURITAS INDONESIA**

*Board of Directors Approval Sheet on the 2025 Sustainability Report
of PT SHINHAN SEKURITAS INDONESIA*

Kami selaku Dewan Komisaris dan Direksi, yang bertanda tangan di bawah ini menyatakan bahwa semua informasi dalam **Laporan Keberlanjutan PT SHINHAN SEKURITAS INDONESIA tahun 2025** telah disampaikan secara lengkap dan bertanggung jawab penuh atas kebenaran isi Laporan Keberlanjutan sesuai dengan POJK No. 51/POJK.03/2017

*We as the Board of Commissioners and the Board of Directors, the undersigned state that all information in the **2025 PT SHINHAN SEKURITAS INDONESIA Sustainability Report** has been submitted in its entirety and we are fully responsible for the correctness of the contents of the Sustainability Report in accordance with POJK No. 51/POJK.03/2017.*

Demikian lembar persetujuan ini dibuat denganebenarnya.
Jakarta, 28 April 2026 / 28 April 2026

DEWAN DIREKSI
(BOARD OF DIRECTORS)



LEE YONG HOON
Direktur Utama
President Director



YUNG CHOI
Direktur
Director

DEWAN KOMISARIS
(BOARD OF COMMISSIONERS)



DRS. MAKMUR WIDJAJA
Komisaris Utama
President Commissioner



RUDY YULIANTO LIMURIA
Komisaris Independen
Independent Commissioner

PT SHINHAN SEKURITAS INDONESIA
Equity Tower Lt.50
Sudirman Central Business Distric Lot 9
Jl. Jend. Sudirman Kav. 52-53
Jakarta 12190
Tel. 02180869900
www.shinhansekuritas.co.id